LIGUE DU GRAND EST
DE FOOTBALL

Au service du football

RÉUNION DE REPRISE

JEUNES

JEUNES GARÇONS
GRAND EST

CONTEXTE SANITAIRE
Particularité Jeunes

JEUNES
JEUNES GARÇONS
GRAND EST

12 ans (et deux mois) **– 15 ans : U13 – U16**

Le PASS SANITAIRE

CONTEXTE SANITAIRE
Particularité Jeunes

JEUNES
JEUNES GARÇONS
GRAND EST

A Partir de 16 ans révolus (16 + 1 mois maximum) U17 et catégories >

PASS VACCINAL

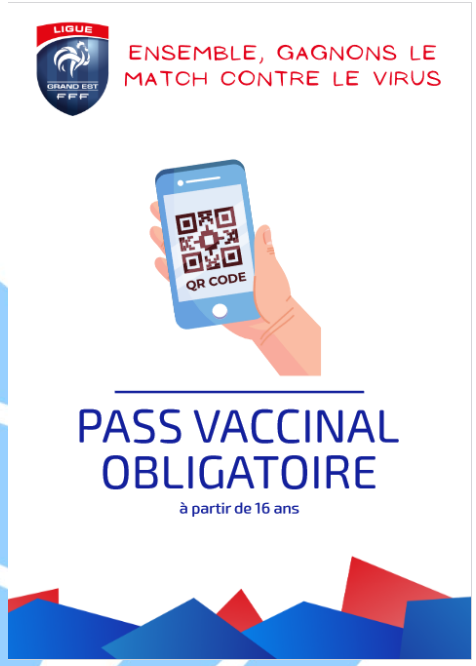

L'application TAC Vérif a évolué et propose désormais deux modes d'utilisation:

- Pass Vaccinal à utiliser par défaut
- Pass sanitaire (en désactivant le pass vaccinal)

CONTEXTE SANITAIRE

JEUNES
JEUNES GARÇONS
GRAND EST

PASS SANITAIRE

→ Obligatoire pour tous les pratiquants âgés de 12 à 15 ans.

→ A partir de 12 ans et 2 mois et jusqu'à la veille du 16ème anniversaire.

→ Le décret valide l'obligation de pass sanitaire pour la catégorie jusqu'au 31 juillet 2022. Annonce du 2 février: les restrictions pourraient être levées plus tôt que cette date.

→Comment le valider?

- schéma vaccinal complet
- schéma vaccinal incomplet + test (antigénique ou RT-PCR)
- test antigénique ou RT-PCR uniquement.
- Avoir contracté le Covid depuis plus de 11 jours (certificat de rétablissement)

→Présentation obligatoire d'un QR code / Lecture obligatoire par TAQ Vérif.

CONTEXTE SANITAIRE

JEUNES
JEUNES GARÇONS
GRAND EST

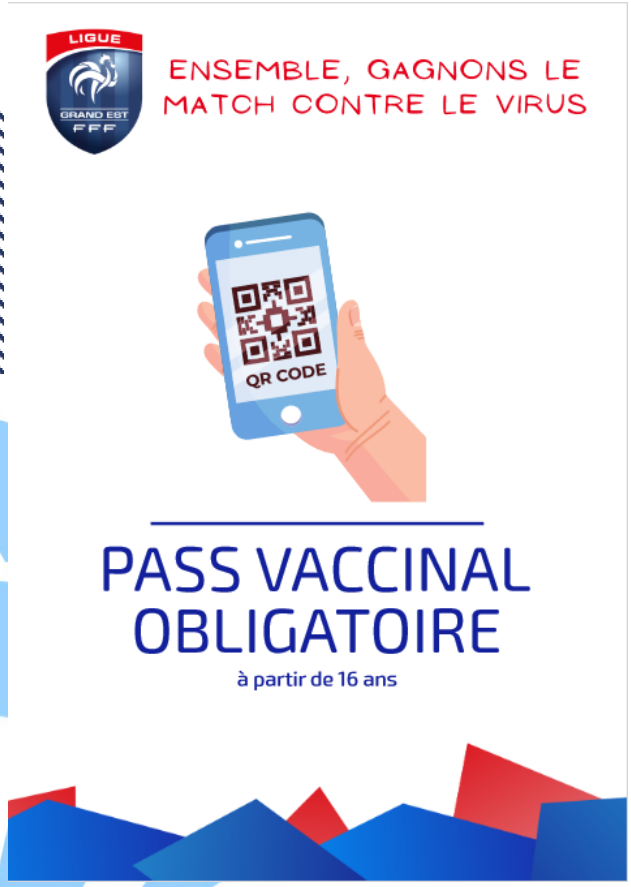

PASS VACCINAL

→ Obligatoire pour tous les pratiquants de plus de 16 ans (16 ans révolus + 1 mois de délai supplémentaire pour compléter un schéma vaccinal)

→Le décret valide l'obligation de pass sanitaire pour la catégorie jusqu'au 31 juillet 2022. Annonce du 2 février: les restrictions pourraient être levées plus tôt que cette date.

→Comment le valider?

- Schéma vaccinal complet
- Schéma vaccinal incomplet: Uniquement si

  Engagement dans un schéma vaccinal et injection de la première dose effectuée + test (antigénique ou RT-PCR). Deuxième dose à effectuer sous maximum 4 semaines, dispositif exceptionnel valable jusqu'au 15 février 2022.

  ➢ Nous ne savons pas à l'heure actuelle la démarche pour obtenir un QR Code dans cette situation!
- Infection à la Covid test positif de + de 11 jours (Certificat de rétablissement).

CONTEXTE SANITAIRE

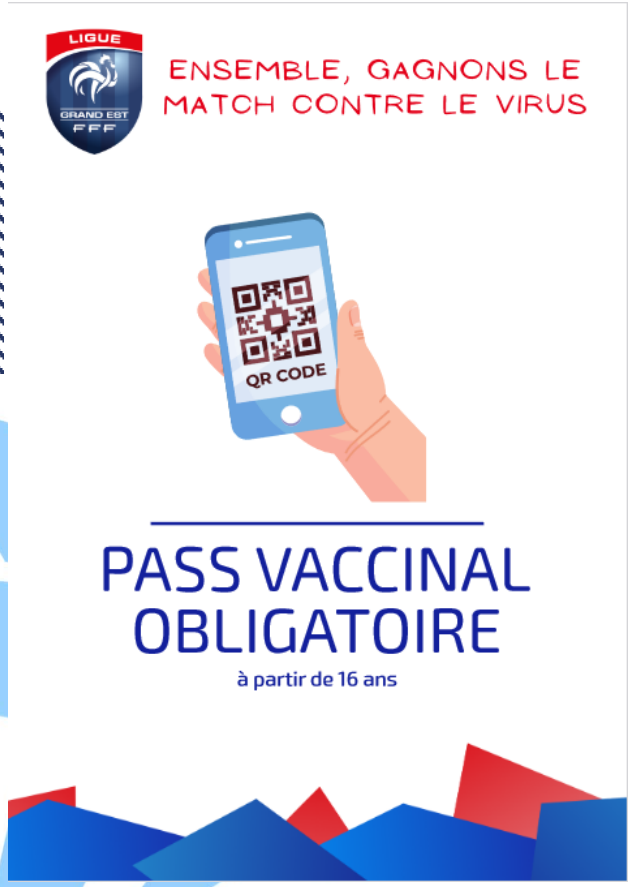

PASS VACCINAL

→ Comment le conserver ?

Pour conserver un schéma vaccinal complet:

- pour les mineurs 2/2 doses
- pour les majeurs 3/3 doses: le rappel complémentaire n'est obligatoire que pour les plus de 18 ans.
- Contracter le covid avant la dose de rappel

→Dans tous les cas:

Présentation obligatoire d'un QR code / Lecture obligatoire par TAQ Vérif.

CONTEXTE SANITAIRE

JEUNES
JEUNES GARÇONS
GRAND EST

CONTRÔLE DES PASS pour l'accès aux installations (spectateurs)

→ Application du décret: « qui font habituellement l'objet d'un contrôle d'accès »:

- Si contrôle d'accès (ex: entrée payante)
- Si le propriétaire de l'installation le décide ou applique une directive préfectorale

➢ Le contrôle des pass: sanitaire ou vaccinal en fonction de l'âge est **obligatoire**

→ Si votre installation ne faisait pas l'objet d'une obligation de contrôle avant la mise en application du pass vaccinal, il n'y a pas de raison que ce soit le cas à présent.

→Dans tous les cas de figure, il faut s'assurer de cela auprès de son propriétaire des installations sportives.

CONTEXTE SANITAIRE

CONTRÔLE DES PASS pour les acteurs de la rencontre

→A réaliser avant l'entrée dans la « zone sportive » (Vestiaires ou autre espace intérieur)

→ Comparaison possible avec la FMI : il faut qu'elle ait été remontée informatiquement en amont.

→ Prise de contact en amont de la rencontre

→ Protocole LGEF (sur Actifoot et envoi aux clubs avant la reprise des compétitions)

CONTEXTE SANITAIRE
Calendrier

JEUNES
JEUNES GARÇONS
GRAND EST

Depuis le 15 janvier 2022: toute personne de plus de 18 ans et un mois doit avoir fait leur injection de rappel dans les temps pour conserver leur pass vaccinal actif.

https://www.gouvernement.fr/pass-sanitaire-et-dose-de-rappel-ce-qui-change-au-15-janvier

Depuis le 24 janvier: le pass vaccinal est en vigueur pour les 16 ans et plus.

→L'ancien certificat expire au-delà des délais

Depuis mercredi 2 février:

- avoir été malade du covid = une exposition au virus (annonce du Ministre de la Santé et des Solidarités)
  - → on ne parle plus de 3 doses mais de 3 expositions
- Fin des jauges dans les stades (clubs amateurs peu concernés)
- Fin de l'obligation du port du masque en extérieur SAUF dans les stades…

➢ **Le port du masque reste obligatoire dans les espaces sportifs (dont les stades de football amateur) en intérieur ET en extérieur**

PORT DU MASQUE	
Équipement extérieur (ERP PA), Équipement intérieur (ERP X) ou ERP de plein air éphémère	En complément du Passe vaccinal, le port du masque est obligatoire et il est formellement interdit de le retirer même momentanément dans les équipements sportifs couverts et de plein air (ERP X et PA), excepté au moment de la pratique sportive et de son encadrement effectif.

https://www.sports.gouv.fr/IMG/pdf/mesures_sanitaires_28_janvier_2022.pdf

CONTEXTE SANITAIRE

JEUNES
JEUNES GARÇONS
GRAND EST

CONTEXTE SANITAIRE
Calendrier

JEUNES
JEUNES GARÇONS
GRAND EST

Jusqu'au 15 février inclus:

→ Les buvettes sont fermées dans les espaces sportifs:

RESTAURATION, BUVETTE	
Équipement extérieur (ERP PA), Équipement intérieur (ERP X) ou ERP de plein air éphémère	Jusqu'au 15 février inclus : Dans les bars et restaurants ou espaces délimités assimilables intégrés dans des enceintes sportives, la consommation de nourriture et de boissons est autorisée si et seulement si elle est assise, servie par un professionnel de la restauration dans le respect du protocole HCR et se déroule avant ou après les rencontres. Elle est interdite dans les autres établissements recevant du public, notamment dans les espaces culturels et sportifs (buvettes, hospitalités en loges…), lors des moments de convivialité, des réunions associatives, des réceptions diverses, etc. Pour l'application du présent protocole la vente de boisson et d'alcool est interdite.

https://www.sports.gouv.fr/IMG/pdf/mesures_sanitaires_28_janvier_2022.pdf

CONTEXTE SANITAIRE
Calendrier

JEUNES
JEUNES GARÇONS
GRAND EST

A partir du 15 février:

- Le délai d'injection de la dose de rappel passe de 7 à 4 mois.
- Le délai de validité du certificat de rétablissement est réduit de 6 à 4 mois.
- Outil de calcul disponible sur Améli.fr ou sur le site du gouvernement:

https://www.gouvernement.fr/info-coronavirus/vaccins

A partir du 16 février:

Réouverture des buvettes: la consommation est à nouveau possible y compris debout.

CONTEXTE SANITAIRE
Règles d'isolement

JEUNES
JEUNES GARÇONS
GRAND EST

https://www.gouvernement.fr/les-nouvelles-regles-d-isolement-et-de-quarantaine-face-au-covid-19

CONTEXTE SANITAIRE
Conduites à tenir

JEUNES
JEUNES GARÇONS
GRAND EST

Absence de QR Code (attestation de vaccination papier ou certificat de médical de contre indication à la vaccination ou certificat étranger)

- Aucune possibilité d'exception

Doute sur l'identité ou l'âge de la personne

- Possibilité de demander à la personne de présenter une pièce d'identité (nom-prénom-âge) avec photo

Cas positif dans l'effectif:

- Alerter: l'ARS ne prend plus en compte les demandes individuelles, chaque licencié ou son responsable légal a le devoir de contacter l'assurance maladie pour aider au contact tracing
- Il n'est plus obligatoire de transmettre l'information à la Ligue si le cas isolé
- L'association a par contre le devoir d'informer les licenciés cas contact si un contact est intervenu dans le cadre de l'activité du club.
- Ligue, licenciés en contact

A partir de 4 cas positifs dans un effectif de licenciés (catégorie, groupe d'entraînement)

- Procédure LGEF

CONTEXTE SANITAIRE
Les outils LGEF

JEUNES
JEUNES GARÇONS
GRAND EST

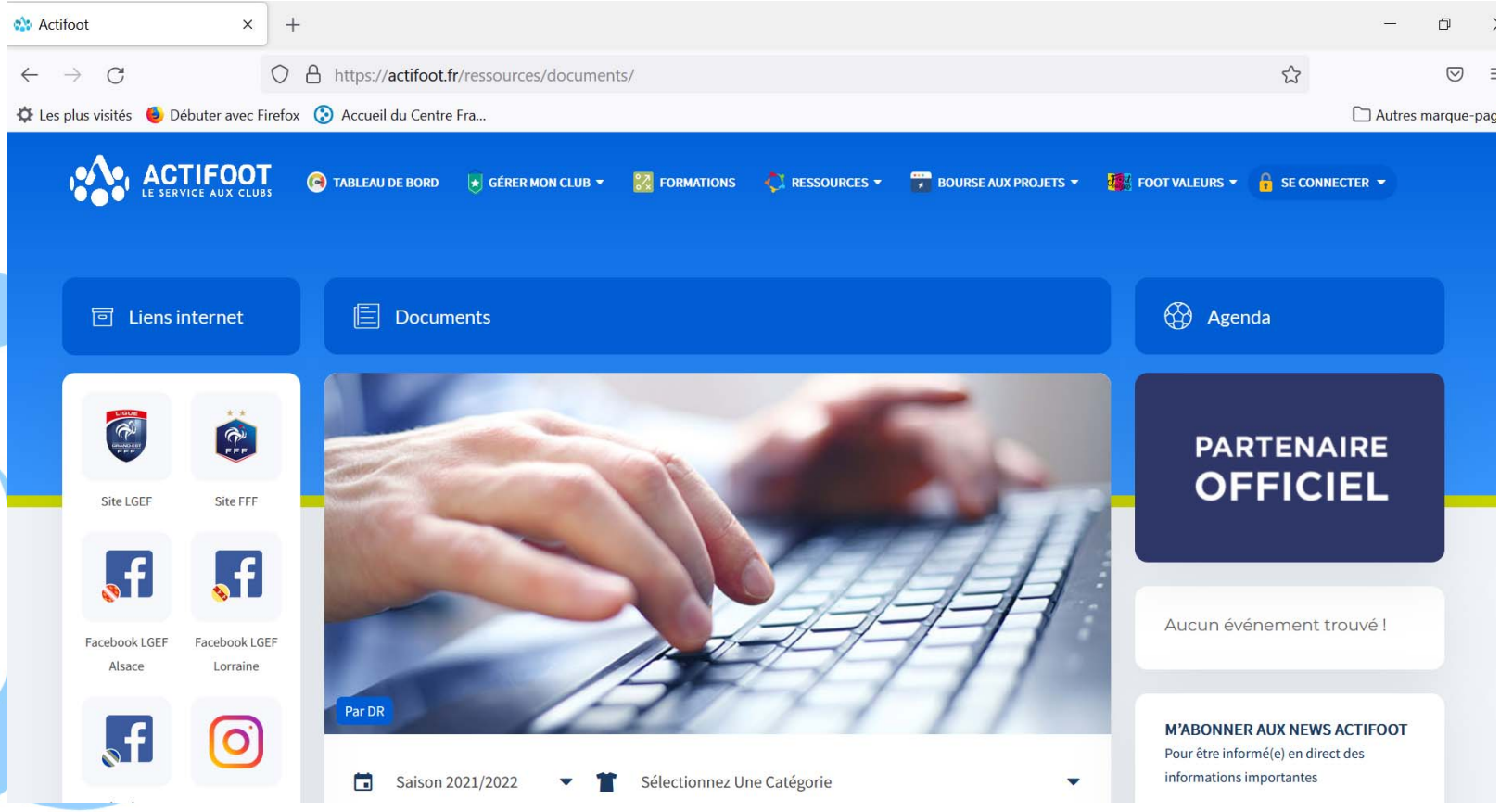

CONTEXTE SANITAIRE
Les outils LGEF

JEUNES
JEUNES GARÇONS
GRAND EST

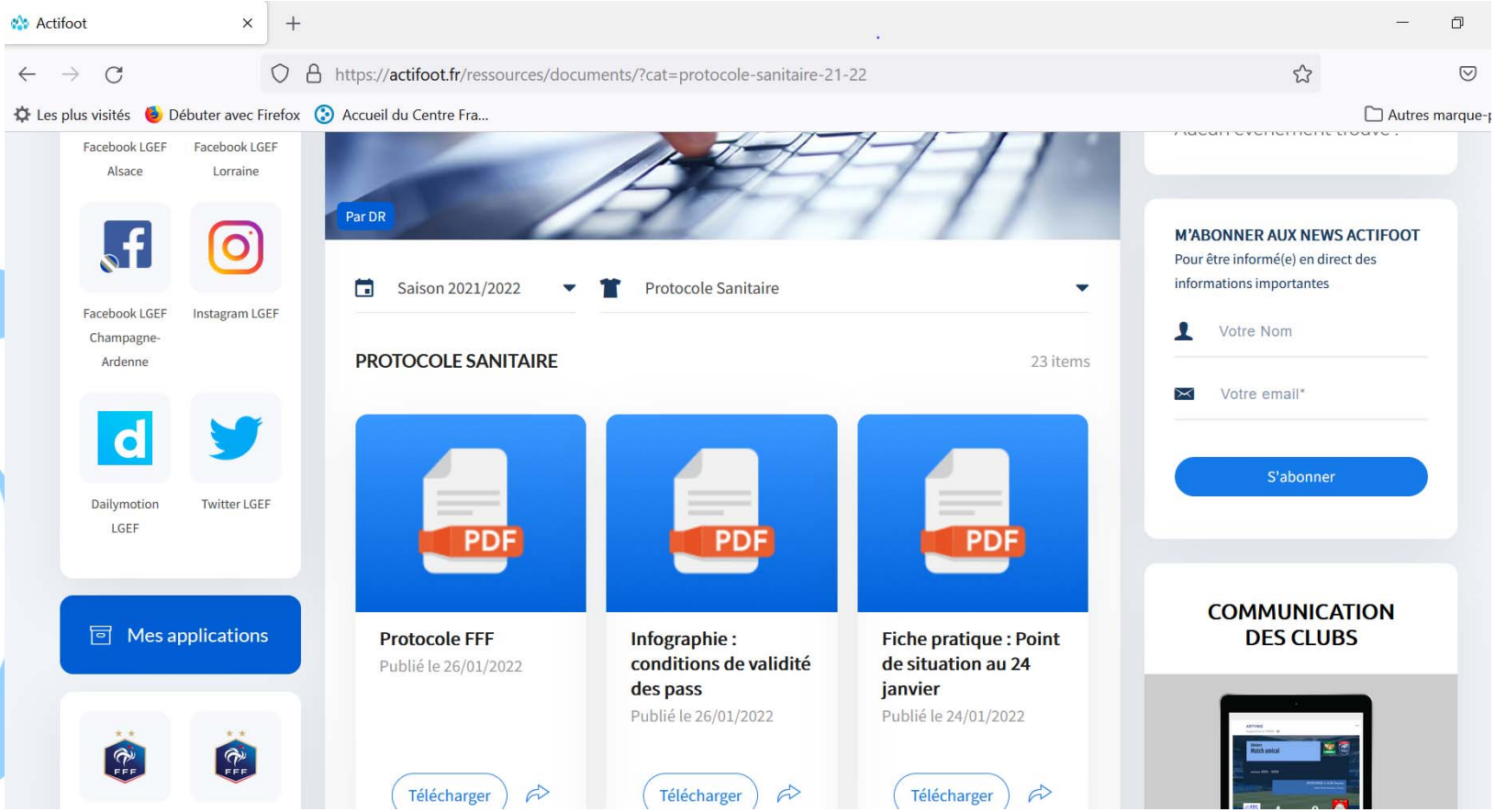

CONTEXTE SANITAIRE
Les outils LGEF

JEUNES
JEUNES GARÇONS
GRAND EST

CONTEXTE SANITAIRE
Les outils LGEF

JEUNES
JEUNES GARÇONS
GRAND EST

ENSEMBLE, GAGNONS LE MATCH CONTRE LE VIRUS

CONDITIONS DE REPORT D'UN MATCH POUR CAS COVID
COMPÉTITIONS RÉGIONALES

- La Commission Régionale des Compétitions, en lien avec le service des compétitions, décide de reporter ou non un match.
- Un match est officiellement reporté lorsque, sur le site officiel de la LGEF, le match apparaît avec la mention « reporté ».
- Le service des compétitions se charge de prévenir les clubs concernés et les officiels.

À PARTIR DE COMBIEN DE CAS ?

Un match peut être reporté à partir de **4 nouveaux cas positifs** de joueurs de l'effectif concerné par le match sur **7 jours glissants*** (championnat Futsal à partir de 3 cas positifs).

Les cas contacts peuvent jouer la rencontre (une fois assurés par un test de leur négativité).

Dans certains cas, l'ARS peut imposer un isolement de l'équipe (cas Covid + cas contacts) qui oblige à reporter le match. Dans ce cas, il faut transmettre les échanges avec l'ARS au service compétitions.

*7 jours glissants = 7 jours consécutifs (exemple : premier cas le mercredi 2 février, 4ème cas le mercredi 9 février au plus)

COMMENT DEMANDER LE REPORT ?

Pour demander le report d'un match, le club doit alerter le plus tôt possible la Ligue et envoyer par mail les **justificatifs des 4 cas positifs** (si possible dans un seul et unique mail) aux adresses competitions@lgef.fff.fr et sgervason@lgef.ff.fr.
Ensuite, le service **vérifie** la véracité des tests et la Commission Régionale des Compétitons **décide du report** ou non de la rencontre.

Ce principe s'applique pour les **championnats**.
Pour les **matchs de Coupe**, **aucun report** ne sera possible : l'équipe concernée sera éliminée de la compétition dès les 16es de finale masculins et les 8es de finale féminins.
Dans ce cas de figure, les droits d'engagements seront remboursés sans incidence financière.

Exemple :
4 joueurs seniors qui jouent dans une équipe de ligue sont positifs. Le club signale au service compétitions ces cas avec les justificatifs attendus. Après vérification de la Ligue, le match est reporté.

Ce report n'implique pas un report pour toutes les équipes de cette catégorie, peu importe leur niveau.

COMPÉTITIONS

JEUNES
JEUNES GARÇONS
GRAND EST

HISTORIQUE

CONCERTATION

DECISIONS

ANTICIPATION

EXPLICATIONS

ACCOMPAGNEMENT

COMPÉTITIONS

JEUNES
JEUNES GARÇONS
GRAND EST

MONTEES ET DESCENTES

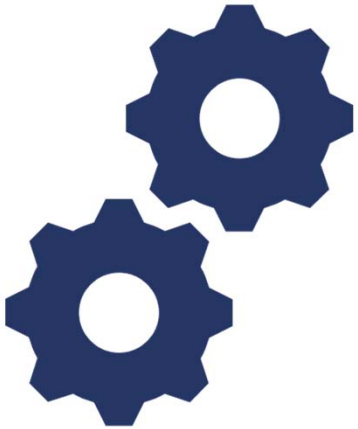

EXPLICATIONS

Championnats LGEF 21/22

JEUNES
JEUNES GARÇONS
GRAND EST

	U15 1 poule (14)	NATIONAL U17	NATIONAL U19
R1 LGEF	Grand Est U14 9 12 13	Grand Est U16 14 14	Grand Est U18 14 14
R2 LGEF	REGIONAL U15 6 10 10 10 10	REGIONAL U17 6 14 12 12 14	REGIONAL U19 6 13 14 7
R3 Alsace Lorraine	REGIONAL U14 6 13 10	REGIONAL U16 10 11 10	REGIONAL U18 11 12 10
R3 Champagne Ardennes	REGIONAL U14 10 10	REGIONAL U16 10 10	REGIONAL U18 10 10

LIGUE DU GRAND EST DE FOOTBALL

Championnats LGEF 21/22

JEUNES
JEUNES GARÇONS
GRAND EST

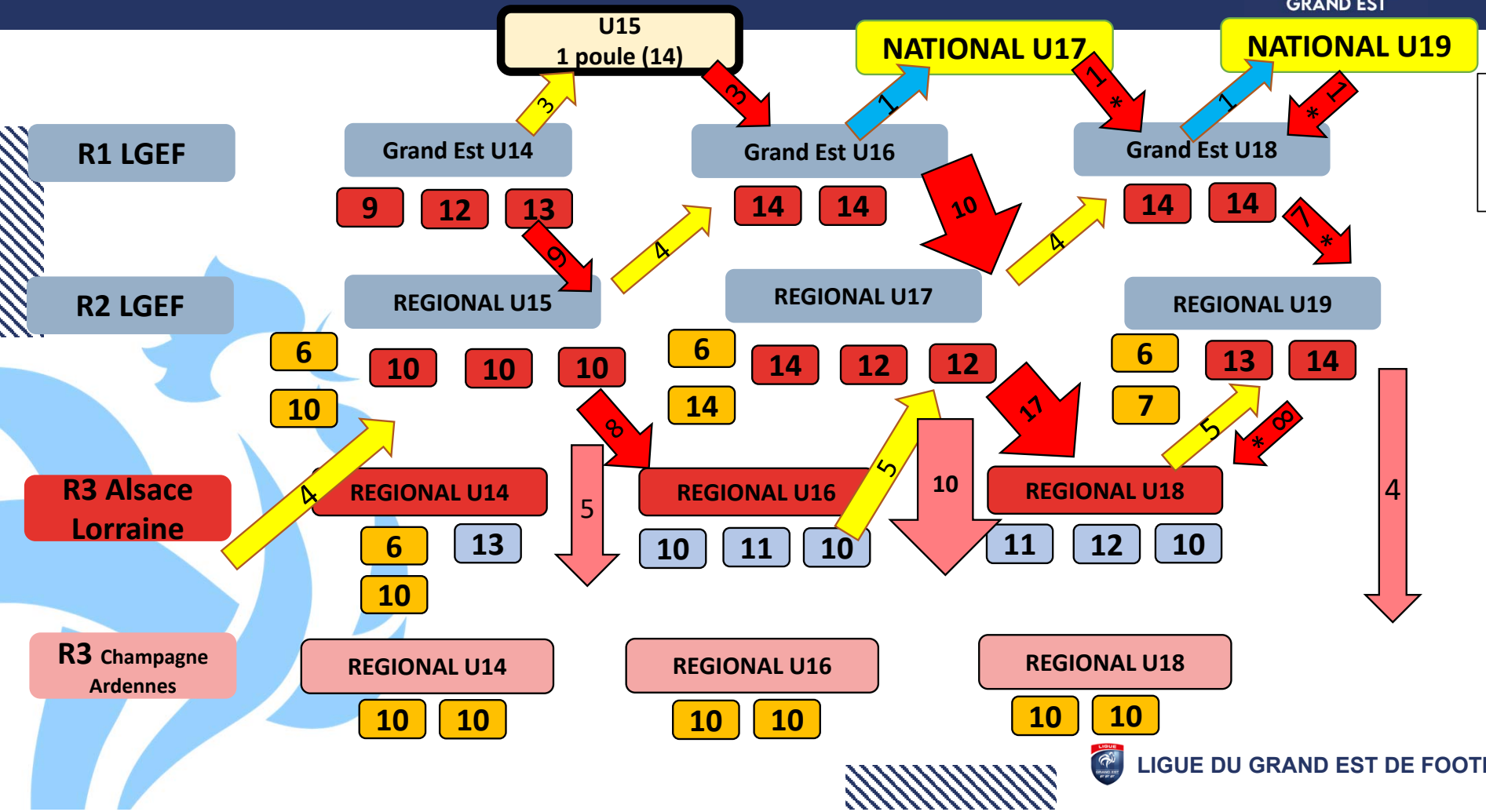

Revenir à 24 équipes par championnats/2 groupes de 12

Lisser sur deux saisons avec maintien de 42 équipes par championnats/3 groupes de 14

**** Les relégations peuvent varier en fonction des descentes des championnat CNU17 et U19***

LIGUE DU GRAND EST DE FOOTBALL

COMPÉTITIONS

JEUNES

JEUNES GARÇONS
GRAND EST

R1 U16

Le premier de chaque groupe R1 U16 disputera un match de barrage dont le vainqueur accèdera en championnat national U17.

Si une des équipes classées premières n'a règlementairement la possibilité d'accéder, la seconde accédera en championnat national U17.

Si aucune des deux équipes classées premières n'a règlementairement la possibilité d'accéder, un match de barrage sera organisé entre les deux équipes classées secondes et ainsi de suite jusqu'à ce qu'un accédant puisse être désigné.

Le match de barrage se jouera sur une rencontre unique sur le terrain du meilleur classé au « Carton Bleu ».

Si, à la fin du temps réglementaire du match de barrage, la partie se termine sur un score égal, les équipes se départageront par l'épreuve des coups de pied au but.

R1 U18

Le premier de chaque groupe R1 U18 disputera un match de barrage dont le vainqueur accèdera en championnat national U19.

Si une des équipes classées premières n'a règlementairement la possibilité d'accéder, la seconde accédera en championnat national U19.

Si aucune des deux équipes classées premières n'a règlementairement la possibilité d'accéder, un match de barrage sera organisé entre les deux équipes classées secondes et ainsi de suite jusqu'à ce qu'un accédant puisse être désigné.

Le match de barrage se jouera sur une rencontre unique sur le terrain du meilleur classé au « Carton Bleu ».

Si, à la fin du temps réglementaire du match de barrage, la partie se termine sur un score égal, les équipes se départageront par l'épreuve des coups de pied au but.

Championnats LGEF 21/22

JEUNES
JEUNES GARÇONS
GRAND EST

R3 Alsace Lorraine

REGIONAL U14

6 | 13

10 | 1

3

REGIONAL U16

10 | 11 | 10

6

REGIONAL U18

11 | 12 | 10

4 | 5 | 3

Lorraine - Alsace

Districts

U13 **x poules**

U15 **x poules**

U18 (3 années d'âge)

U19 + (+U 20 ?)

LIGUE DU GRAND EST DE FOOTBALL

Architecture championnats 22/23

JEUNES
JEUNES GARÇONS
GRAND EST

	U15 1 poule (14)	NATIONAL U17	NATIONAL U19
R1 LGEF	Grand Est U14 2 poules 14	Grand Est U16 2 poules 12	Grand Est U18 2 poules 14
R2 LGEF	REGIONAL U15 3 poules 14	REGIONAL U17 3 poules 14	REGIONAL U19 3 poules 14
R3 Alsace Lorraine	U14 30 équipes en phase de transition	U16 36 équipes en phase de transition	U18 46 équipes en phase de transition
R3 Champagne Ardennes	U14 2 poules 10	U16 2 poules 10	U18 2 poules 10

LIGUE DU GRAND EST DE FOOTBALL

<u>Article 5</u> - DISPOSITIONS PARTICULIERES

- Un club qui possède une équipe engagée en Championnat Grand Est U15 Orange et en Championnat National U17, suite à l'accession des R1 U16, bénéficiera s'il le souhaite de l'engagement d'une équipe en R1 U16, si ce dernier ne possède plus d'équipe dans cette division.

- Un club qui possède une équipe engagée en Championnat National U17 et en Championnat National U19, suite à l'accession des R1 U18, bénéficiera s'il le souhaite de l'engagement d'une équipe en R1 U18, si ce dernier ne possède plus d'équipe dans cette division.

- Un club qui possède une équipe engagée en R1 U14 et en R1 U16, suite à l'accession des R2 U15, bénéficiera s'il le souhaite de l'engagement d'une équipe en R2 U15, si ce dernier ne possède plus d'équipe dans cette division.

- Un club qui possède une équipe engagée en R1 U16 et en R1 U18, suite à l'accession des R2 U17 au, bénéficiera s'il le souhaite de l'engagement d'une équipe en R2 U17, si ce dernier ne possède plus d'équipe dans cette division.

- L'application de ces dispositions n'entraîne pas de relégations supplémentaires immédiates. Par conséquent, si un groupe de R1 U16 ou U18 et R2 U15 ou U17 se devait de comporter plus de 12 équipes au cours d'une saison, il sera procédé à une ou des relégations supplémentaires nécessaires en fin de saison.

QUESTIONS / REPONSES

JEUNES
JEUNES GARÇONS
GRAND EST

REFLEXIONS/PROJETS

JEUNES
JEUNES GARÇONS
GRAND EST

- Coupe Grand Est Jeunes U15 et U17
- Statut des jeunes
- Championnat U15 Grand Est
- Expérimentation U13
- Gestion des championnats Interdistricts
- Gestion du niveau R3 jeunes

LIGUE DU GRAND EST DE FOOTBALL

Au service du football